

Emploi et Chômage

- Le nombre d'emplois au Saguenay-Lac-Saint-Jean est passé de 128 900 avant la pandémie (février 2020) à 121 600 aujourd'hui (mars 2022), une **perte nette de 7 300 emplois**.
- Cela s'accompagne d'une **baisse du taux de chômage** sur la même période passant de 6,2 % à 4,7 % (**-1,5 %**).
- La situation du marché du travail s'est détériorée notamment à cause d'une **perte de travailleurs** en raison d'un retrait du marché du travail (retraite hâtive, etc.).

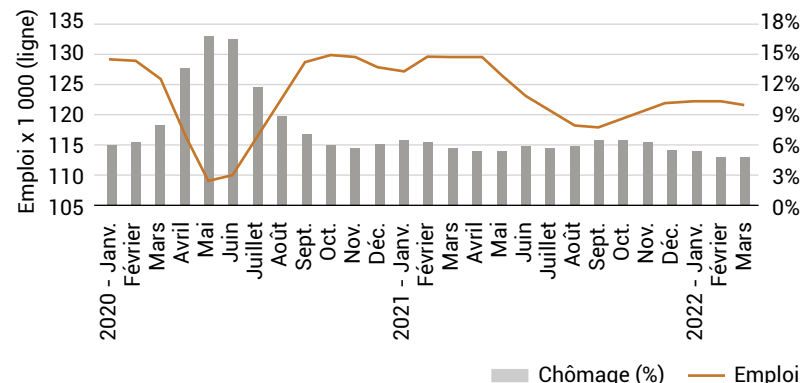

Source : ISQ, adapté de Statistique Canada. Données désaisonnalisées.

Taux d'activité

- Le taux d'activité au Saguenay-Lac-Saint-Jean est **inférieur à celui du Québec** de plusieurs points de pourcentage..
- Le phénomène de rareté de main-d'œuvre provient de **facteurs économiques** (bas salaire, concurrence des secteurs, etc.).
- Le phénomène de pénurie de main-d'oeuvre provient de **facteurs démographiques** (exode de la population, vieillissement de population, natalité, etc.).

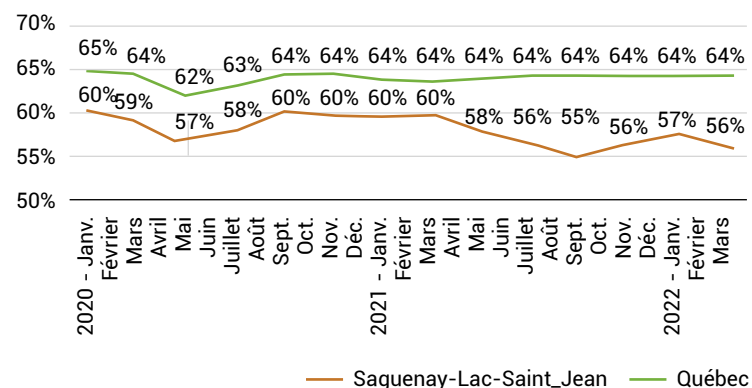

Source : ISQ, adapté de Statistique Canada. Données désaisonnalisées.

Indice de remplacement de main-d'oeuvre

- La hausse du nombre de postes vacants affichés a fait bondir le salaire moyen des postes vacants de **2,80 \$ de l'heure**.
- Cela n'a pas suffi à corriger le problème, puisque le taux de postes vacants a **augmenté de 2,7 points de %**.

Évolution depuis la pandémie	Fév. 2020	Fév. 2022
Nombre de postes vacants affichés	2 815	5 660
Salaire horaire moyen des postes vacants	17,85 \$	20,65 \$
Taux de postes vacants	2,5 %	5,2 %

Source : MTESS. Plan d'action pour la main-d'œuvre.

Fermetures et ouvertures d'entreprises

- Les fermetures d'entreprises n'appartenant pas à une Région Métropolitaine de Recensement (RMR) **ont plus que triplé** au cours de la 1^{re} vague, passant de 1 954 (février 2020) à 6 774 (avril 2020).
- La reprise s'est consolidée lorsque l'ouverture de nouvelles entreprises a dépassé le nombre de fermetures (juillet 2020) et demeure **plus soutenue par rapport au Québec**.

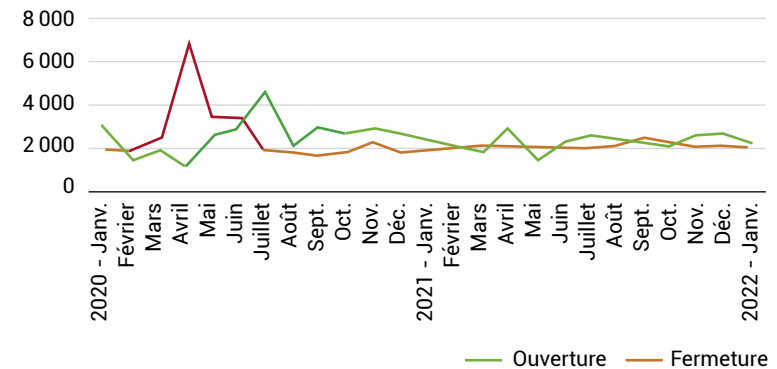

Source : Statistique Canada, Tableau 33-10-0270-01 – Estimations expérimentales.

Investissement manufacturier

- Les investissements¹ en matériaux et outillages **ont augmenté** au cours des 7 dernières années, notamment dans la première transformation des métaux (scian 331).
- Les investissements en construction industrielle ont subi d'importantes variations à la hausse avant de redescendre et **progressent davantage par rapport au Québec**.

1. Investissement privé et public en immobilisations corporelle non résidentielles.

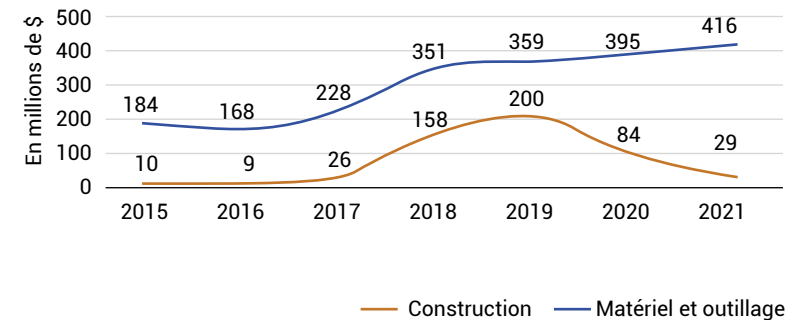

Source : ISQ, Enquête sur les projets d'investissement au Québec.

Emploi par secteurs d'activités

- En 3 ans, les emplois au Saguenay-Lac-Saint-Jean se sont notamment détournés des **services aux ménages** (– 3 %).

À l'opposé, on observe une augmentation de la part des emplois dans les domaines du **secteur primaire** (+ 2 %) et de la **construction** (+ 1 %).

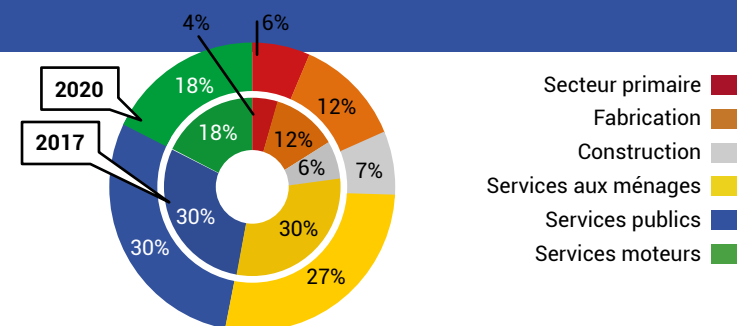

Source : Statistique Canada, compilation spéciale du MEI.

Indice de développement économique

- L'indice de développement économique du Saguenay-Lac-Saint-Jean demeure **inférieur à celui du Québec** (Québec = 100).
- Plus récemment, l'indice a diminué, notamment à cause d'un **recul au niveau de la scolarité** (99,7 en 2017 à 95,9 en 2019) en raison d'une baisse du niveau de diplomation.

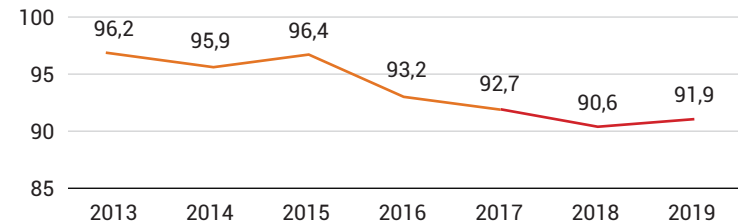

Source : MEI. Réalité économique de la région calculée à partir de quatre composantes : la démographie, le marché du travail, le revenu et la scolarité.

Indice de vitalité économique

- **Le territoire du Saguenay-Lac-Saint-Jean s'est dévitalisé** au cours des dernières années.
- La proportion des localités dévitalisées du 4^e quintile a augmenté (**↑ de 7,1 points de %** entre 2014 et 2018).
- Toutefois, la part des localités du 1^{er} quintile a subi augmentation (**↑ de 3,7 points de %** entre 2014 et 2018).

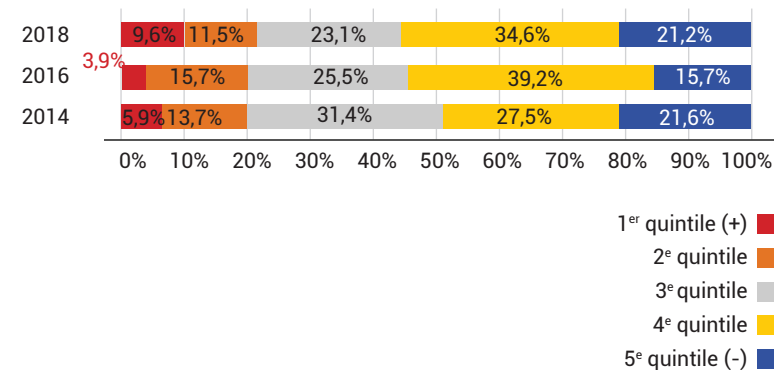

Source : MEI. Répartition des localités selon la moyenne géométrique d'indicateurs du marché du travail, du niveau de vie et de la dynamique démographique.

Indice de remplacement de main-d'oeuvre

- Le renouvellement de la main-d'oeuvre au Saguenay-Lac-Saint-Jean est **négatif et suit une tendance à la baisse**.
- En 2020, pour 100 citoyens de 55 à 64 ans sur son territoire, le Saguenay-Lac-Saint-Jean comptait 62,2 personnes de 20-29 ans, ce qui **accélérera la dévitalisation**.

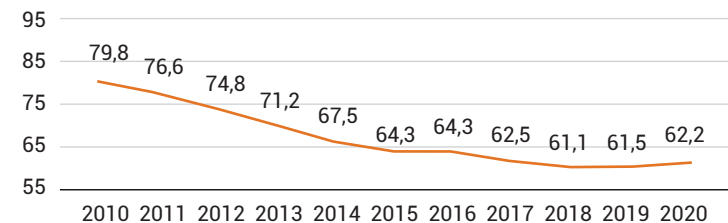

Source : MEI. Rapport entre les effectifs de la main-d'oeuvre potentielle (20-29 ans) et les effectifs susceptibles de prendre leur retraite (55-64 ans), multiplié par 100.