

Emploi et Chômage

- Le nombre d'emplois en Outaouais est passé de 201 400 avant la pandémie (février 2020) à 208 500 aujourd'hui (mars 2022) pour un **gain net de 7 100 emplois**.
- Cela s'accompagne d'une **baisse du taux de chômage** sur la même période passant de 4,9 % à 4,0 % (**-0,9 %**).
- La situation du marché du travail demeure précaire malgré la reprise, notamment en raison des **pressions sur les besoins de main-d'œuvre** (hausse des postes vacants).

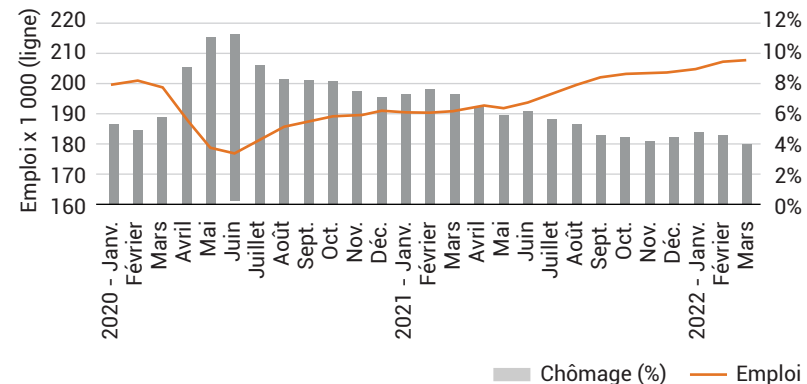

Source : ISQ, adapté de Statistique Canada. Données désaisonnalisées.

Taux d'activité

- Le taux d'activité en Outaouais **se compare à celui du Québec** depuis le premier confinement.
- Le phénomène de rareté de main-d'œuvre provient de **facteurs économiques** (bas salaire, concurrence des secteurs, etc.).
- Le phénomène de pénurie de main-d'œuvre provient de **facteurs démographiques** (exode de la population, vieillissement de population, natalité, etc.).

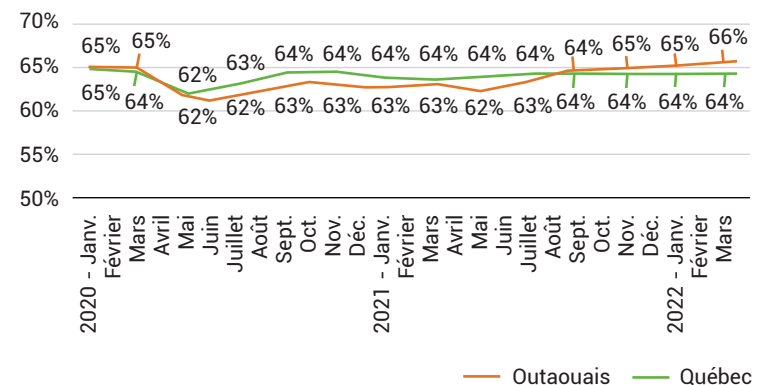

Source : ISQ, adapté de Statistique Canada. Données désaisonnalisées.

Indice de remplacement de main-d'œuvre

- La hausse du nombre de postes vacants affichés a fait bondir le salaire moyen des postes vacants de **1,65 \$ de l'heure**.
- Cela n'a pas suffi à corriger le problème, puisque le taux de postes vacants a **augmenté de 4,1 points de %**.

Évolution depuis la pandémie	Fév. 2020	Fév. 2022
Nombre de postes vacants affichés	3 500	8 855
Salaire horaire moyen des postes vacants	18,40 \$	20,05 \$
Taux de postes vacants	3,5 %	7,6 %

Source : MTESS. Plan d'action pour la main-d'œuvre.

Fermetures et ouvertures d'entreprises

- Les **fermetures** d'entreprises de la RMR d'Ottawa-Gatineau¹ ont **plus que doublé** au cours de la 1^{re} vague, passant de 1 127 (février 2020) à 3 174 (avril 2020).
- La **reprise** s'est consolidée lorsque l'ouverture de nouvelles entreprises a dépassé le nombre de fermetures (juin 2020) mais demeure **moins soutenue par rapport au Québec**.

1. Comprend les villes de Cantley, Chelsea, Denholm, Gatineau, La Pêche, L'Ange-Gardien, Pontiac, Val-des-Monts, Clarence-Rockland, Ottawa et le Canton de Russell.

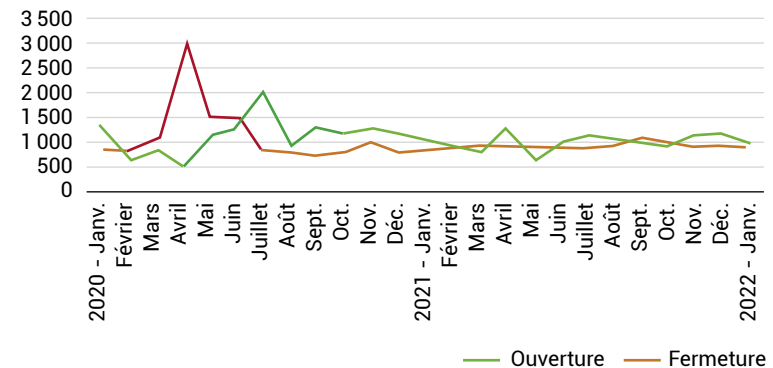

Source : Statistique Canada, Tableau 33-10-0270-01 – Estimations expérimentales.

Investissement manufacturier

- Les investissements¹ en **matériaux et outillages** subi des variations et **augmenté** au cours de 2015 à 2019.
- Les investissements en **construction industrielle** ont également subi des variations et **progressent davantage par rapport au Québec**.

1. Investissement privé et public en immobilisations corporelle non résidentielles.

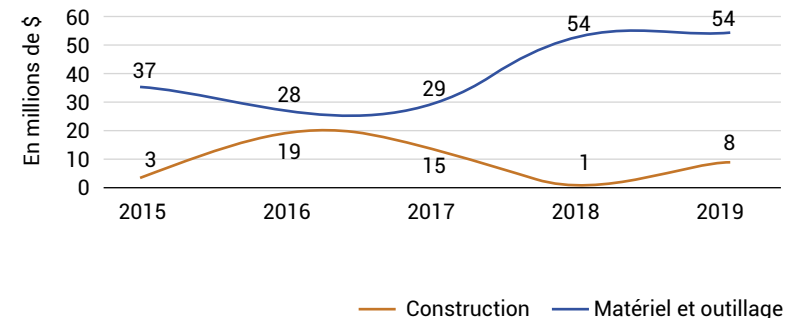

Source : ISQ, Enquête sur les projets d'investissement au Québec.

Emploi par secteurs d'activités

- En 3 ans, les emplois en Outaouais se sont notamment détournés des **services moteurs** (– 3 %) et des **services aux ménages** (– 2 %).
- À l'opposé, on observe une augmentation de la part des emplois dans les domaines des **services publics** (+ 5 %).

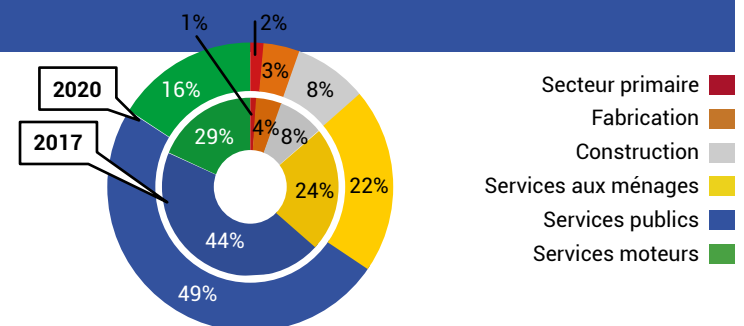

Source : Statistique Canada, compilation spéciale du MEI.

Indice de développement économique

- L'indice de développement économique de l'Outaouais **se compare à celui du Québec** (Québec = 100).
- Au cours des dernières années, l'indice a diminué, notamment à cause d'un **recul au niveau de la scolarité** (103,6 en 2016 à 94,3 en 2019) en raison d'une baisse du niveau de diplomation.

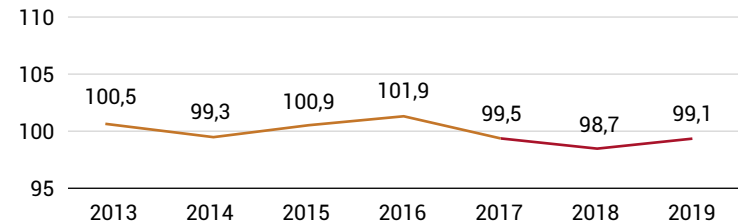

Source : MEI. Réalité économique de la région calculée à partir de quatre composantes : la démographie, le marché du travail, le revenu et la scolarité.

Indice de vitalité économique

- **Le territoire de l'Outaouais s'est légèrement revitalisé** au cours des dernières années.
- La proportion des localités dévitalisées du **4^e quintile** a diminué (**↓ de 4,0 points de %** entre 2014 et 2018).
- La part des localités du **2^e quintile** a subi une augmentation (**↑ de 3,7 points de %** entre 2014 et 2018).

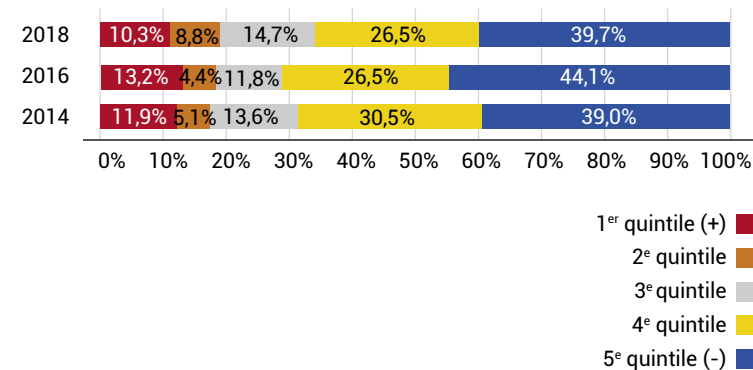

Source : MEI. Répartition des localités selon la moyenne géométrique d'indicateurs du marché du travail, du niveau de vie et de la dynamique démographique.

Indice de remplacement de main-d'oeuvre

- Le renouvellement de la main-d'oeuvre en Outaouais est **négatif et suit une tendance à la baisse**.
- En 2020, pour 100 citoyens de 55 à 64 ans sur son territoire, l'Outaouais comptait 79,9 personnes de 20-29 ans, ce qui **mettra sous pression la vitalité du territoire**.

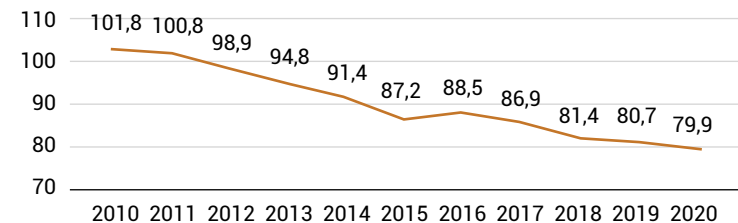

Source : MEI. Rapport entre les effectifs de la main-d'oeuvre potentielle (20-29 ans) et les effectifs susceptibles de prendre leur retraite (55-64 ans), multiplié par 100.