

Emploi et Chômage

- Le nombre d'emplois en Montérégie est passé de 841 500 avant la pandémie (février 2020) à 816 400 aujourd'hui (mars 2022) pour une **perte nette de 25 100 emplois**.
- Cela s'accompagne d'une **hausse du taux de chômage** sur la même période passant de 3,3 % à 4,6 % (**+1,3 %**).
- La situation du marché du travail s'est détériorée en raison du nombre d'**emplois non récupérés** depuis le début de la pandémie (chômage conjoncturel).

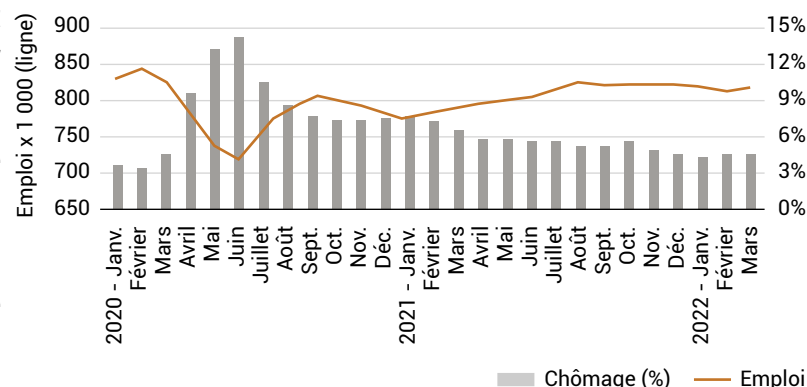

Source : ISQ, adapté de Statistique Canada. Données désaisonnalisées.

Taux d'activité

- Le taux d'activité en Montérégie demeure **supérieur à celui du Québec** depuis le premier confinement.
- Le phénomène de **rarété de main-d'œuvre** provient de **facteurs économiques** (bas salaire, concurrence des secteurs, etc.).
- Le phénomène de **pénurie de main-d'œuvre** provient de **facteurs démographiques** (exode de la population, vieillissement de population, natalité, etc.).

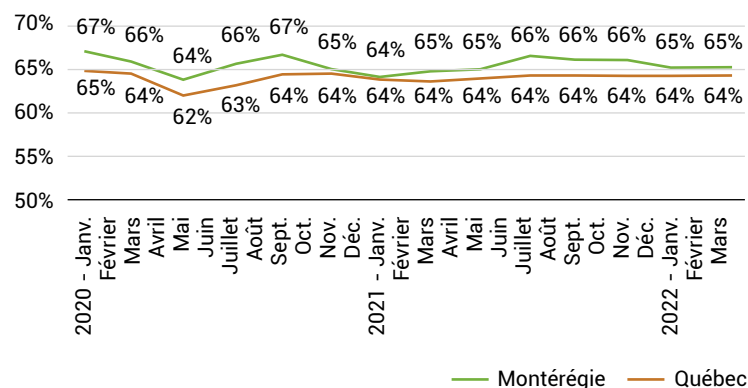

Source : ISQ, adapté de Statistique Canada. Données désaisonnalisées.

Indice de remplacement de main-d'œuvre

- La hausse du nombre de postes vacants affichés a fait bondir le salaire moyen des postes vacants de **2,80 \$ de l'heure**.
- Cela n'a pas suffi à corriger le problème, puisque le **taux de postes vacants a augmenté de 2,3 points de %**.

Évolution depuis la pandémie	Fév. 2020	Fév. 2022
Nombre de postes vacants affichés	22 755	37 835
Salaire horaire moyen des postes vacants	18,30 \$	21,10 \$
Taux de postes vacants	4,0 %	6,3 %

Source : MTESS. Plan d'action pour la main-d'œuvre.

Fermetures et ouvertures d'entreprises

- Les fermetures d'entreprises de la RMR de Montréal¹ ont **plus que triplé** au cours de la 1^{re} vague, passant de 3 648 (février 2020) à 11 766 (avril 2020).
- La reprise s'est consolidée lorsque l'ouverture de nouvelles entreprises a dépassé le nombre de fermetures (juillet 2020) mais demeure **moins soutenue par rapport au Québec**.

1. Comprend plus de 100 villes réparties dans les régions administratives de Montréal, Laval, Montérégie, Lanaudière et Laurentides.

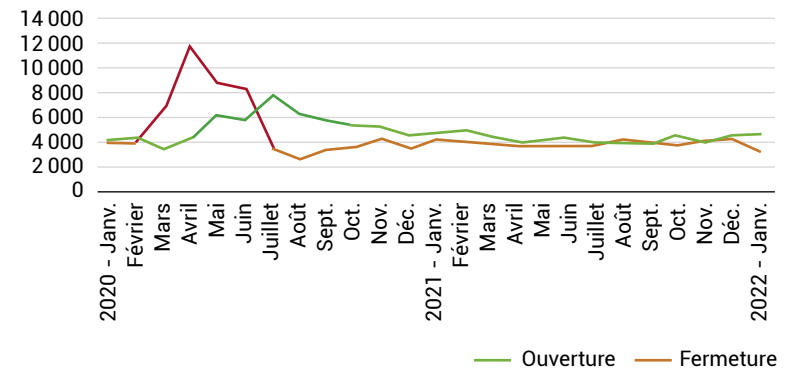

Source : Statistique Canada, Tableau 33-10-0270-01 – Estimations expérimentales.

Investissement manufacturier

- Les investissements¹ en matériaux et outillages ont **augmenté** au cours des 7 dernières années, notamment dans la première transformation des métaux (scian 331).
- Les investissements en construction industrielle ont également augmenté au cours de la période et **progressent davantage par rapport au Québec**.

1. Investissement privé et public en immobilisations corporelle non résidentielles.

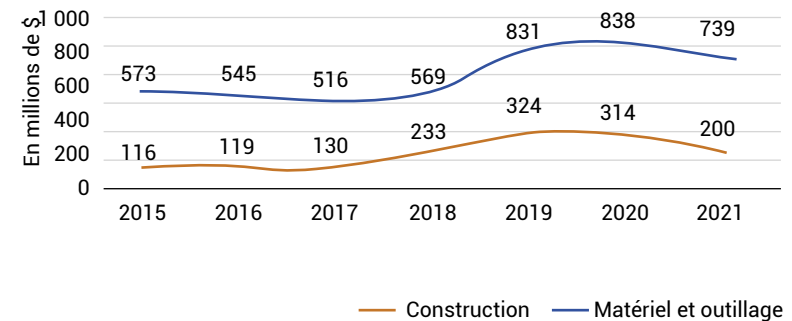

Source : ISQ, Enquête sur les projets d'investissement au Québec.

Emploi par secteurs d'activités

- En 3 ans, les emplois en Montérégie se sont notamment détournés des **services moteurs** (- 2 %).
- À l'opposé, on observe une augmentation de la part des emplois dans les domaines des **services aux ménages** (+ 2 %).

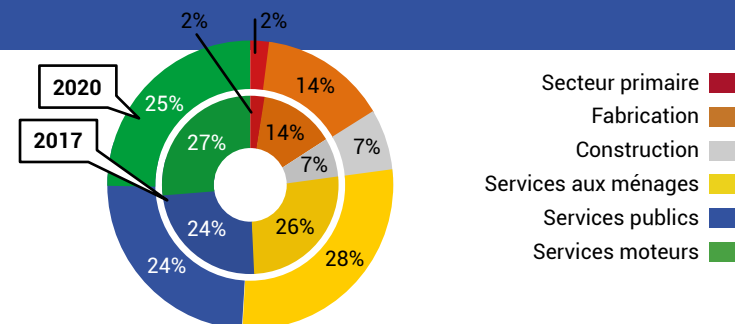

Source : Statistique Canada, compilation spéciale du MEI.

Indice de développement économique

- L'indice de développement économique de la Montérégie est **comparable à celui du Québec** (Québec = 100).
- Plus récemment, l'indice a adiminué, notamment à cause d'un **recul au niveau de la scolarité** (95,7 en 2018 à 90,8 en 2019) en raison d'une baisse du niveau de diplomation.

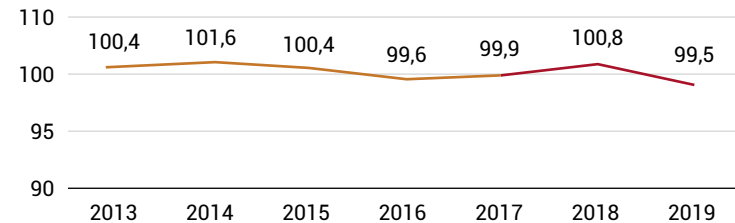

Source : MEI. Réalité économique de la région calculée à partir de quatre composantes : la démographie, le marché du travail, le revenu et la scolarité.

Indice de vitalité économique

- **Le territoire de la Montérégie s'est revitalisé** au cours des dernières années.
- La proportion des localités fortement vitalisées du **1^{er} quintile** a augmenté (**↑ de 6,9 points de %** entre 2014 et 2018).
- La part des localités dévitalisées du **4^e quintile** a subi une diminution (**↓ de 4,5 points de %** entre 2014 et 2018).

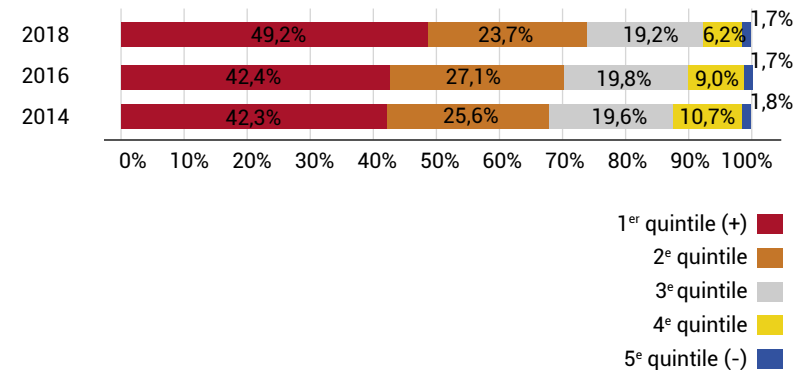

Source : MEI. Répartition des localités selon la moyenne géométrique d'indicateurs du marché du travail, du niveau de vie et de la dynamique démographique.

Indice de remplacement de main-d'oeuvre

- Le renouvellement de la main-d'oeuvre en Montérégie est **négatif et suit une tendance à la baisse**.
- En 2020, pour 100 citoyens de 55 à 64 ans sur son territoire, la Montérégie comptait 74,7 personnes de 20-29 ans, ce qui **mettra sous pression la vitalité du territoire**.

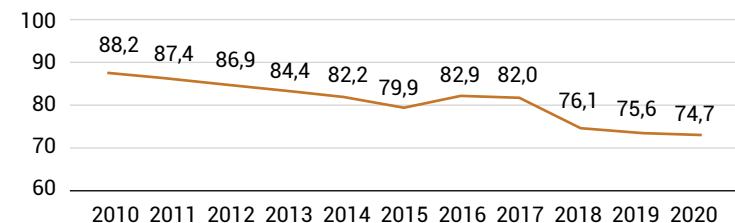

Source : MEI. Rapport entre les effectifs de la main-d'oeuvre potentielle (20-29 ans) et les effectifs susceptibles de prendre leur retraite (55-64 ans), multiplié par 100.