

Emploi et Chômage

- Le nombre d'emplois dans les Laurentides est passé de 298 100 avant la pandémie (février 2020) à 319 000 aujourd'hui (mars 2022), un **gain net de 20 900 emplois**.
- Cela s'accompagne d'une **baisse du taux de chômage** sur la même période passant de 5,6 % à 3,8 % (-1,8 %).
- La situation du marché du travail demeure précaire malgré la reprise, notamment en raison des **pressions sur les besoins de main-d'œuvre** (hausse des postes vacants).

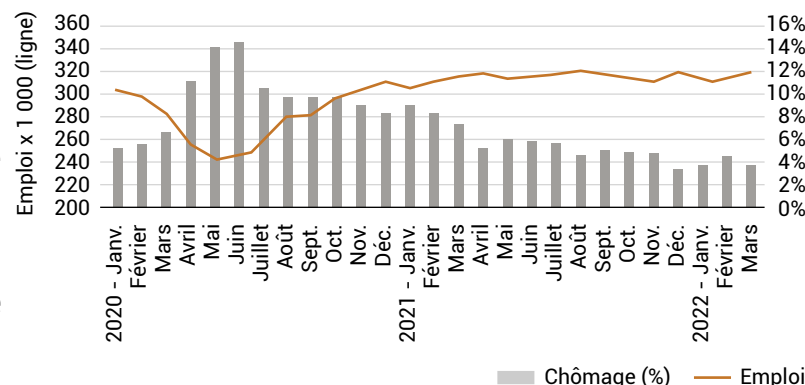

Source : ISQ, adapté de Statistique Canada. Données désaisonnalisées.

Taux d'activité

- Le taux d'activité dans les Laurentides est **inférieur à celui du Québec**, mais est en rattrapage depuis le premier confinement.
- Le phénomène de rareté de main-d'œuvre provient de **facteurs économiques** (bas salaire, concurrence des secteurs, etc.).
- Le phénomène de pénurie de main-d'œuvre provient de **facteurs démographiques** (exode de la population, vieillissement de population, natalité, etc.).

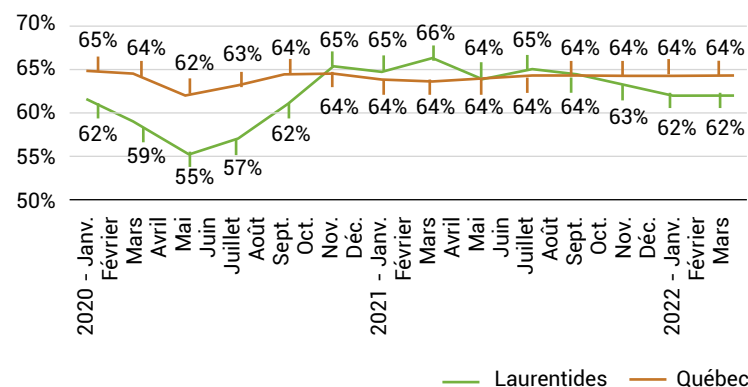

Source : ISQ, adapté de Statistique Canada. Données désaisonnalisées.

Indice de remplacement de main-d'œuvre

- La hausse du nombre de postes vacants affichés a fait bondir le salaire moyen des postes vacants de **1,70 \$ de l'heure**.
- Cela n'a pas suffi à corriger le problème, puisque le taux de postes vacants a **augmenté de 2,8 points de %**.

Évolution depuis la pandémie	Fév. 2020	Fév. 2022
Nombre de postes vacants affichés	7 230	15 555
Salaire horaire moyen des postes vacants	18,50 \$	20,20 \$
Taux de postes vacants	3,4 %	6,2 %

Source : MTESS. Plan d'action pour la main-d'œuvre.

Fermetures et ouvertures d'entreprises

- Les fermetures d'entreprises de la RMR de Montréal¹ ont **plus que triplé** au cours de la 1^{re} vague, passant de 3 648 (février 2020) à 11 766 (avril 2020).
- La reprise s'est consolidée lorsque l'ouverture de nouvelles entreprises a dépassé le nombre de fermetures (juillet 2020) mais demeure **moins soutenue par rapport au Québec**.

1. Comprend plus de 100 villes réparties dans les régions administratives de Montréal, Laval, Montérégie, Lanaudière et Laurentides.

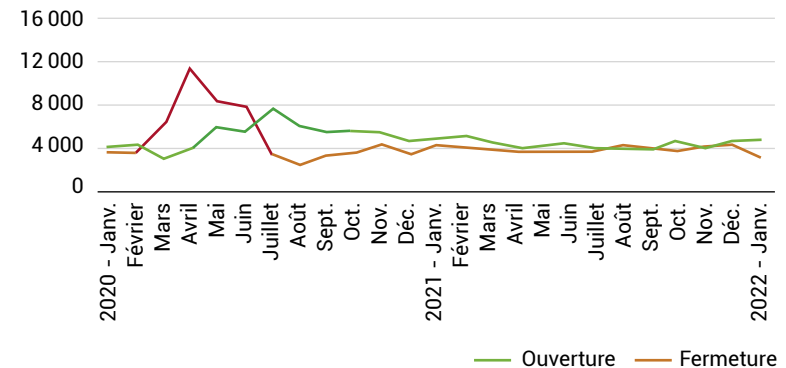

Source : Statistique Canada, Tableau 33-10-0270-01 – Estimations expérimentales.

Investissement manufacturier

- Les investissements¹ en matériaux et outillages ont **augmenté** au cours des 7 dernières années, notamment dans la fabrication de matériel de transport (scian 336).
- Les investissements en construction industrielle ont **augmenté et progressent davantage par rapport au Québec**.

1. Investissement privé et public en immobilisations corporelle non résidentielles.

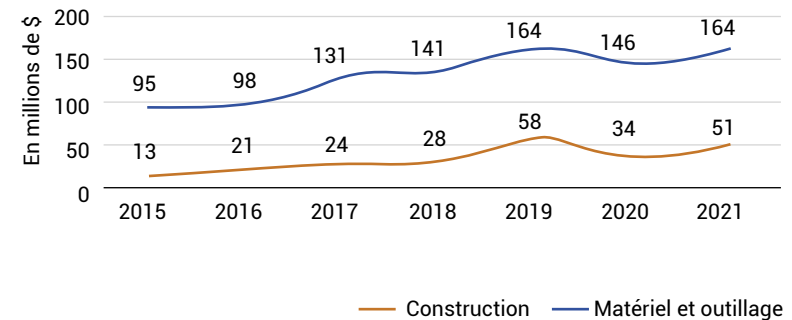

Source : ISQ, Enquête sur les projets d'investissement au Québec.

Emploi par secteurs d'activités

- En 3 ans, les emplois dans les Laurentides se sont notamment détournés des **services aux ménages** (– 8 %).
- À l'opposé, on observe une augmentation de la part des emplois dans les domaines de la **fabrication** (+ 3 %), de la **construction** (+ 2 %) et des **services moteurs** (+ 2 %).

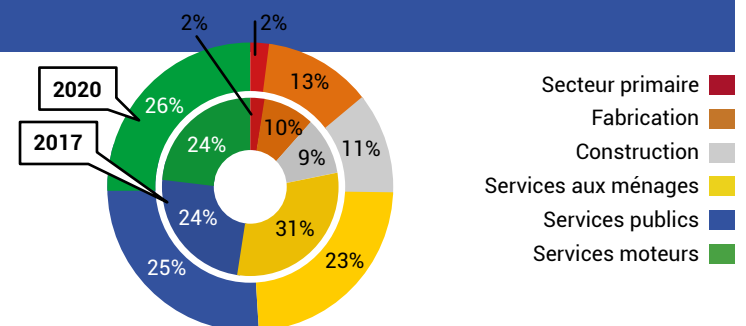

Source : Statistique Canada, compilation spéciale du MEI.

Indice de développement économique

- L'indice de développement économique des Laurentides est **supérieur à celui du Québec** (Québec = 100).
- Plus récemment, l'indice a augmenté, notamment à cause d'un **gain au niveau de la scolarité** (95,1 en 2017 à 100,9 en 2019) en raison d'une hausse du niveau de diplomation.

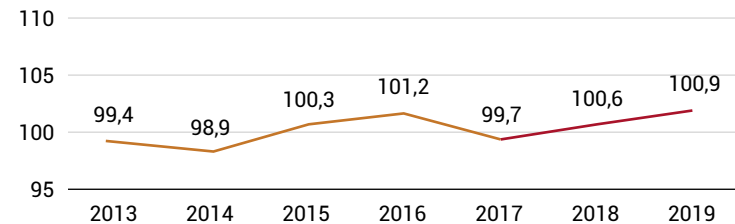

Source : MEI. Réalité économique de la région calculée à partir de quatre composantes : la démographie, le marché du travail, le revenu et la scolarité.

Indice de vitalité économique

- **Le territoire des Laurentides s'est dévitalisé** au cours des dernières années.
- La proportion des localités du 1^{er} quintile a diminué (**↓ de 6,7 points de %** entre 2014 et 2018).
- La part des localités vitalisées du 2^e quintile a également subi une diminution (**↓ de 7,8 points de %** entre 2014 et 2018).

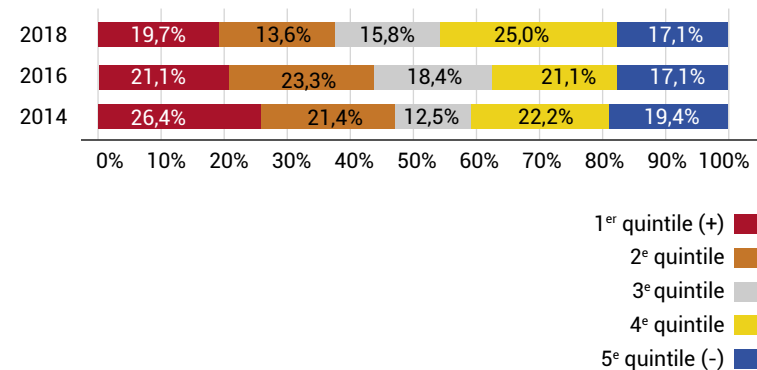

Source : MEI. Répartition des localités selon la moyenne géométrique d'indicateurs du marché du travail, du niveau de vie et de la dynamique démographique.

Indice de remplacement de main-d'oeuvre

- Le renouvellement de la main-d'oeuvre des Laurentides est **négatif et suit une tendance à la baisse**.
- En 2020, pour 100 citoyens de 55 à 64 ans sur son territoire, la région des Laurentides comptait 67,8 personnes de 20-29 ans, ce qui **accélérera la dévitalisation**.

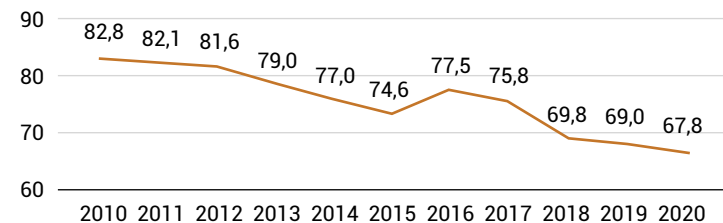

Source : MEI. Rapport entre les effectifs de la main-d'oeuvre potentielle (20-29 ans) et les effectifs susceptibles de prendre leur retraite (55-64 ans), multiplié par 100.