

Emploi et Chômage

- Le nombre en Estrie est passé de 164 600 avant la pandémie (février 2020) à 162 100 aujourd'hui (mars 2022) pour une **perte nette de 2 500 emplois**.
- Cela s'accompagne d'une **baisse du taux de chômage** sur la même période passant de 4,1 % à 2,7 % (-1,4 %).
- La situation du marché du travail s'est détériorée notamment à cause d'une **perte de travailleurs** en raison d'un retrait du marché du travail (retraite hâtive, etc.).

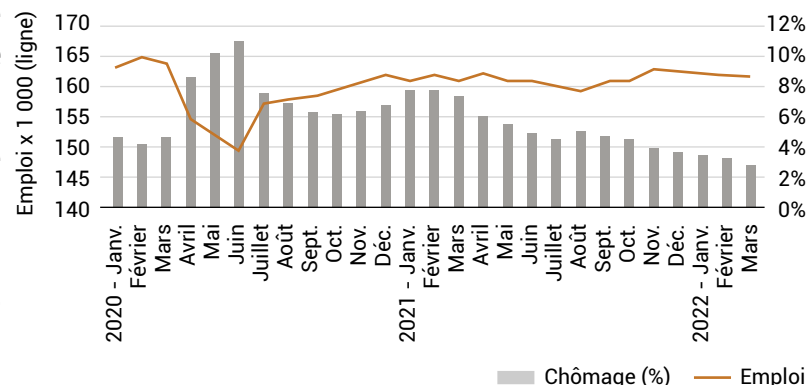

Source : ISQ, adapté de Statistique Canada. Données désaisonnalisées.

Taux d'activité

- Le taux d'activité en Estrie est **inférieur à celui du Québec** et l'écart s'accroît depuis février 2021.
- Le phénomène de **rarété de main-d'œuvre** provient de **facteurs économiques** (bas salaire, concurrence des secteurs, etc.).
- Le phénomène de **pénurie de main-d'œuvre** provient de **facteurs démographiques** (exode de la population, vieillissement de population, natalité, etc.).

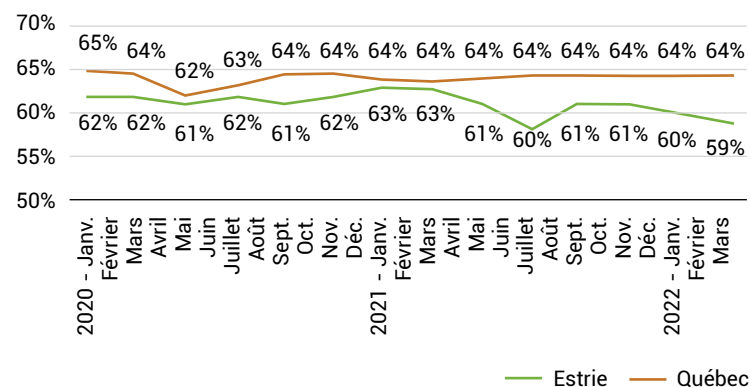

Source : ISQ, adapté de Statistique Canada. Données désaisonnalisées.

Indice de remplacement de main-d'œuvre

- La hausse du nombre de postes vacants affichés a fait bondir le salaire moyen des postes vacants de **1,65 \$ de l'heure**.
- Cela n'a pas suffi à corriger le problème, puisque le **taux de postes vacants a augmenté de 1,8 points de %**.

Évolution depuis la pandémie	Fév. 2020	Fév. 2022
Nombre de postes vacants affichés	5 025	8 025
Salaire horaire moyen des postes vacants	19,05 \$	20,70 \$
Taux de postes vacants	3,6 %	5,4 %

Source : MTESS. Plan d'action pour la main-d'œuvre.

Fermetures et ouvertures d'entreprises

- Les fermetures d'entreprises de la RMR de Sherbrooke¹ **ont plus que triplé** au cours de la 1^{re} vague, passant de 131 (février 2020) à 464 (avril 2020).
- La reprise s'est consolidée lorsque l'ouverture de nouvelles entreprises a dépassé le nombre de fermetures (juillet 2020) mais demeure **moins soutenue par rapport au Québec**.

1. Comprend les villes de Sherbrooke, Magog, Orford, Saint-Denis-de-Brompton, Compton, Ascot Corner, Stoke, Waterville, Hatley, Val-Joli et North Hatley.

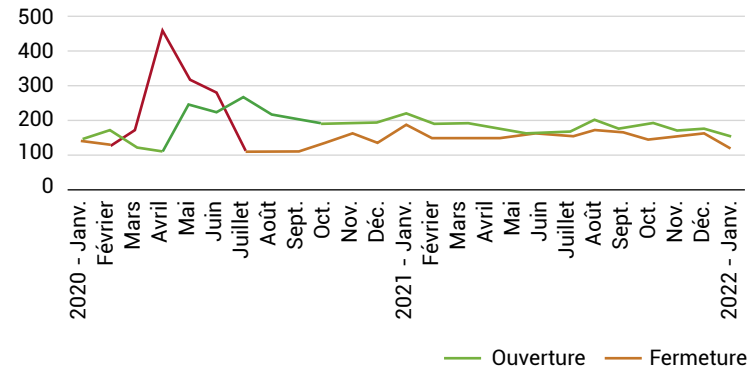

Source : Statistique Canada, Tableau 33-10-0270-01 – Estimations expérimentales.

Investissement manufacturier

- Les investissements¹ en matériaux et outillage **ont diminué** au cours des 7 dernières années.
- Les investissements en construction industrielle ont récemment grandement augmenté et **progressent davantage par rapport au Québec**.

1. Investissement privé et public en immobilisations corporelle non résidentielles.

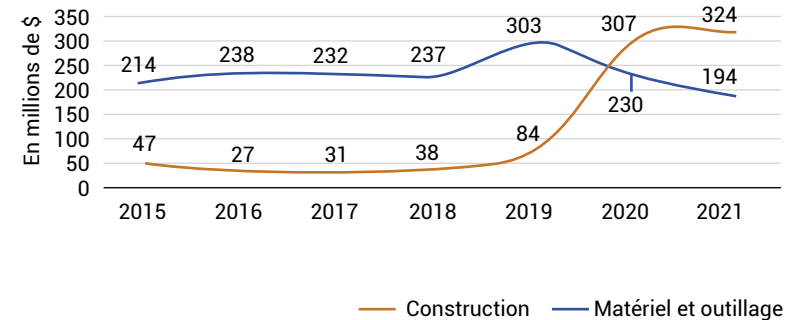

Source : ISQ, Enquête sur les projets d'investissement au Québec.

Emploi par secteurs d'activités

- En 3 ans, les emplois en Estrie se sont notamment détournés du **secteur primaire (- 4 %)**, des **services aux ménages (- 4 %)** et des **services publics (- 4 %)**.
- À l'opposé, on observe une augmentation de la part des emplois dans les domaines des **services moteurs (+ 10 %)** et de la **fabrication (+ 2 %)**.

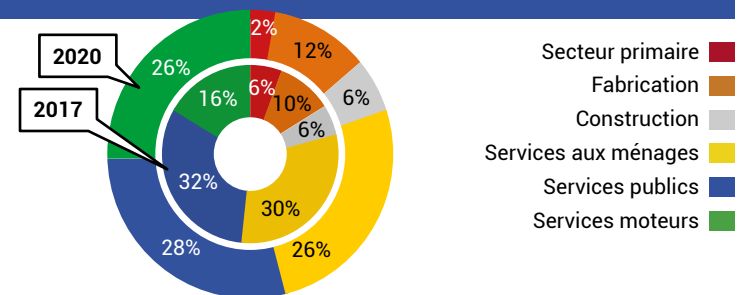

Source : Statistique Canada, compilation spéciale du MEI.

Indice de développement économique

- L'indice de développement économique de l'Estrie demeure **inférieur à celui du Québec** (Québec = 100).
- Plus récemment, l'indice a augmenté, notamment à cause d'un **gain au niveau de la scolarité** (89,0 en 2017 à 93,5 en 2019) en raison d'une hausse du niveau de diplomation.

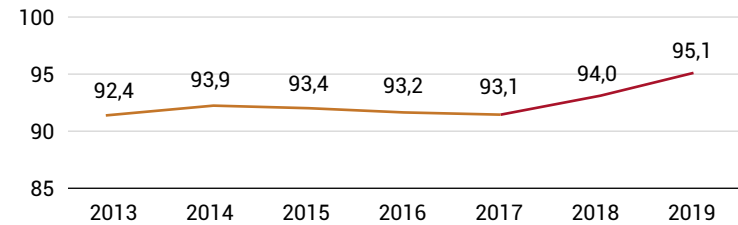

Source : MEI. Réalité économique de la région calculée à partir de quatre composantes : la démographie, le marché du travail, le revenu et la scolarité.

Indice de vitalité économique

- La vitalité du territoire de l'Estrie s'est concentrée autour du **quintile médian (3^e quintile)** ces dernières années.
- La proportion des localités fortement dévitalisées du **5^e quintile** a diminué (↓ de **4,1 points de %** entre 2014 et 2018).
- La part des localités du **2^e quintile** a subi une diminution (↓ de **4,2 points de %** entre 2014 et 2018).

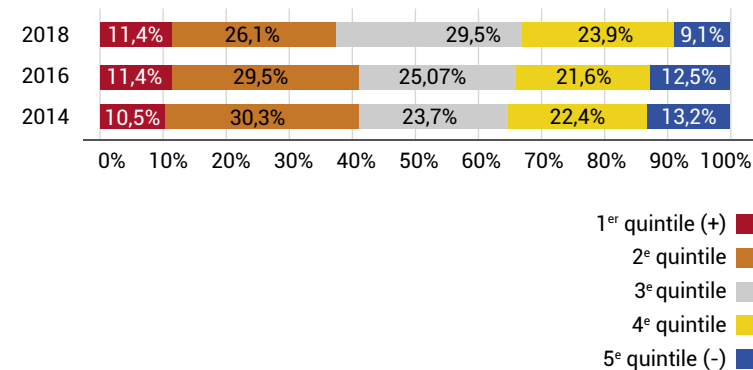

Source : MEI. Répartition des localités selon la moyenne géométrique d'indicateurs du marché du travail, du niveau de vie et de la dynamique démographique.

Indice de remplacement de main-d'oeuvre

- Le renouvellement de la main-d'oeuvre en Estrie est **négatif et suit une tendance à la baisse**.
- En 2020, pour 100 citoyens de 55 à 64 ans sur son territoire, l'Estrie comptait 79,5 personnes de 20-29 ans, ce qui **mettra sous pression la vitalité du territoire**.

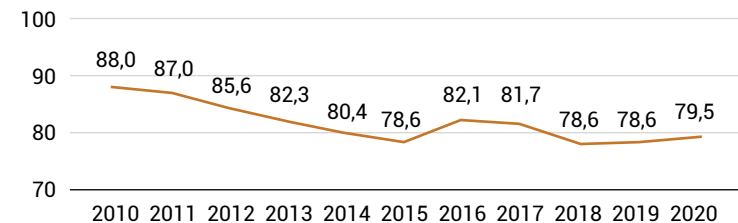

Source : MEI. Rapport entre les effectifs de la main-d'oeuvre potentielle (20-29 ans) et les effectifs susceptibles de prendre leur retraite (55-64 ans), multiplié par 100.