

## Emploi et Chômage

- Le nombre d'emplois dans les deux régions est passé de 54 100 avant la pandémie (février 2020) à 48 600 aujourd'hui (mars 2022) pour une **perte nette de 5 500 emplois**.
- Cela s'accompagne d'une **hausse du taux de chômage** sur la même période passant de 5,2 % à 5,5 % (**+0,3 %**).
- La situation du marché du travail s'est détériorée en raison du nombre d'**emplois non récupérés** depuis le début de la pandémie (chômage conjoncturel).

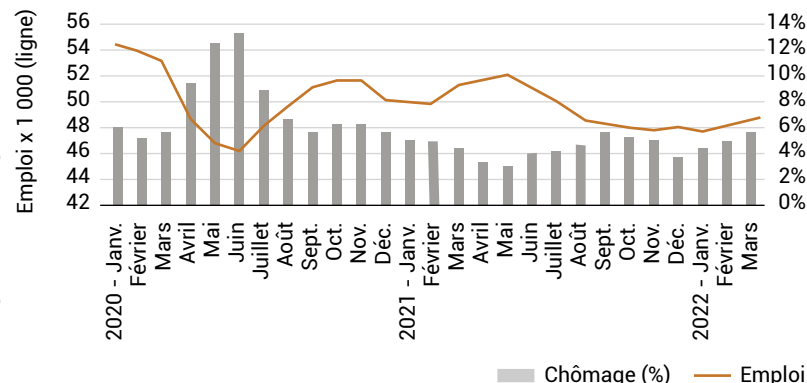

Source : ISQ, adapté de Statistique Canada. Données désaisonnalisées.

## Taux d'activité

- Le taux d'activité dans les deux régions est **inférieur à celui du Québec** et l'écart s'accroît depuis mai 2021.
- Le phénomène de **rareté de main-d'œuvre** provient de **facteurs économiques** (bas salaire, concurrence des secteurs, etc.).
- Le phénomène de **pénurie de main-d'œuvre** provient de **facteurs démographiques** (exode de la population, vieillissement de population, natalité, etc.).

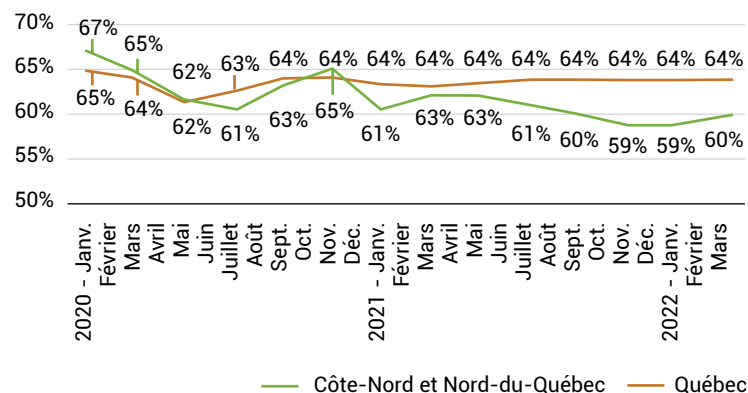

Source : ISQ, adapté de Statistique Canada. Données désaisonnalisées.

## Indice de remplacement de main-d'œuvre

- La hausse du nombre de postes vacants affichés a fait bondir le salaire moyen des postes vacants de **2,75 \$ de l'heure**.
- Cela n'a pas suffi à corriger le problème, puisque le **taux de postes vacants a augmenté de 2,8 points de %**.

Évolution depuis la pandémie	Fév. 2020	Fév. 2022
Nombre de postes vacants affichés	2 830	4 300
Salaire horaire moyen des postes vacants	20,00 \$	22,75 \$
Taux de postes vacants	4,2 %	7,0 %

Source : MTESS. Plan d'action pour la main-d'œuvre.

## Fermetures et ouvertures d'entreprises

- Les fermetures d'entreprises n'appartenant pas à une Région Métropolitaine de Recensement (RMR) **ont plus que triplé** au cours de la 1<sup>re</sup> vague, passant de 1 954 (février 2020) à 6 774 (avril 2020).
- La reprise s'est consolidée lorsque l'ouverture de nouvelles entreprises a dépassé le nombre de fermetures (juillet 2020) et demeure **plus soutenue par rapport au Québec**.

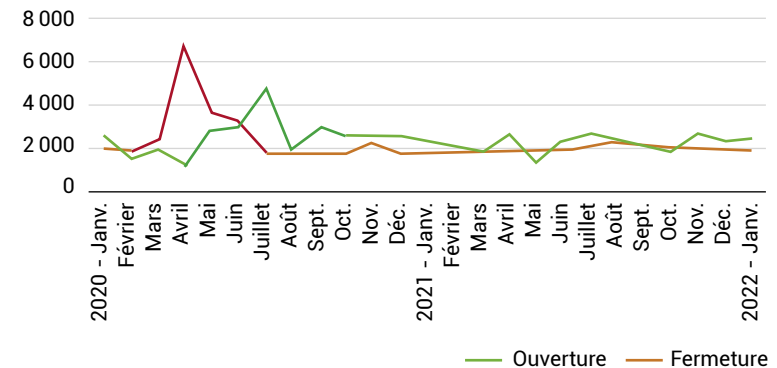

Source : Statistique Canada, Tableau 33-10-0270-01 – Estimations expérimentales.

## Investissement manufacturier

- Les investissements<sup>1</sup> en matériaux et outillage **ont diminué** au cours des 7 dernières années, notamment dans la première transformation des métaux (scian 331).
- Les investissements en construction industrielle ont subi des variations tout en augmentant et **progressent davantage par rapport au Québec**.

1. Investissement privé et public en immobilisations corporelle non résidentielles.

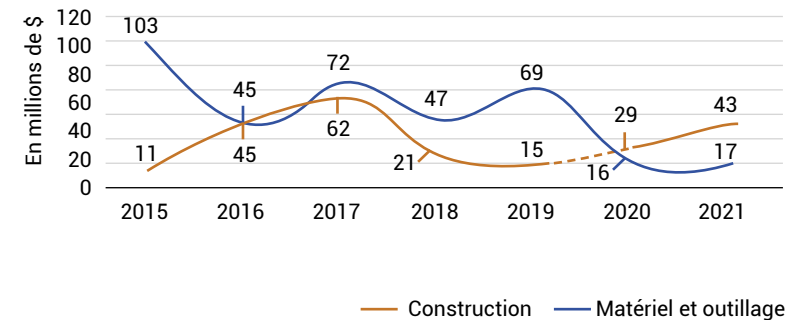

Source : ISQ, Enquête sur les projets d'investissement au Québec.

## Emploi par secteurs d'activités

- En 3 ans, les emplois en Côte-Nord se sont notamment détournés du **secteur primaire** (– 2 %), de la **construction** (– 3 %) et des **services moteurs** (– 2 %).
- À l'opposé, on observe une augmentation de la part des emplois dans les domaines des **services aux ménages** (+ 6 %) et de la **fabrication** (+ 1 %).

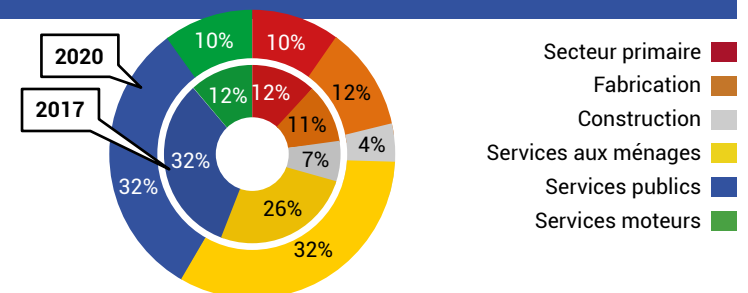

Source : Statistique Canada, compilation spéciale du MEI.

## Indice de développement économique

- L'indice de développement économique de la Côte-Nord demeure **inférieur à celui du Québec** (Québec = 100).
- Plus récemment, l'indice a augmenté, notamment à cause d'un **gain au niveau de la scolarité** (85,8 en 2016 à 93,6 en 2019) en raison d'une hausse du niveau de diplomation.

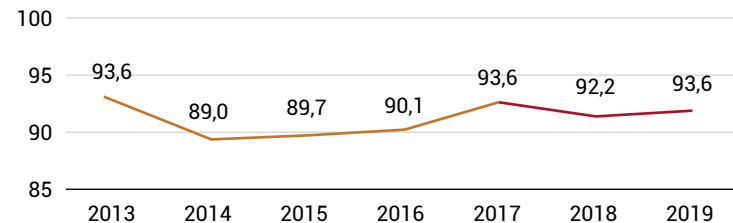

Source : MEI. Réalité économique de la région calculée à partir de quatre composantes : la démographie, le marché du travail, le revenu et la scolarité.

## Indice de vitalité économique

- **Le territoire de la Côte-Nord s'est dévitalisé** au cours des dernières années.
- La proportion des localités fortement dévitalisées du **5<sup>e</sup> quintile** a considérablement augmenté (**↑ de 8,2 points de %** entre 2014 et 2018).
- La part des localités dévitalisées du **4<sup>e</sup> quintile** a également subi une hausse (**↑ de 3,9 points de %** entre 2014 et 2018).

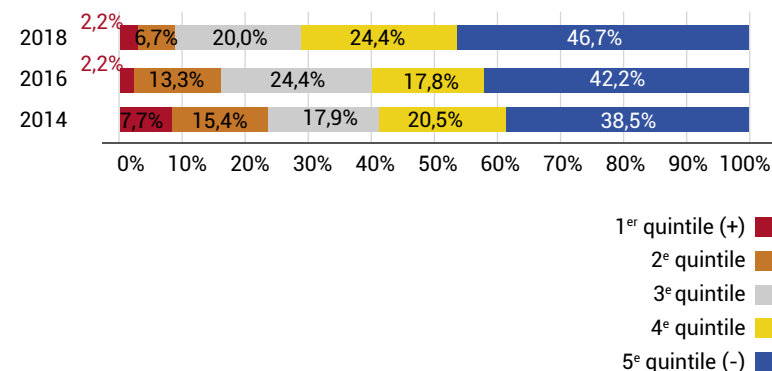

Source : MEI. Répartition des localités selon la moyenne géométrique d'indicateurs du marché du travail, du niveau de vie et de la dynamique démographique.

## Indice de remplacement de main-d'oeuvre

- Le renouvellement de la main-d'oeuvre en Côte-Nord est **négatif et suit une tendance à la baisse**.
- En 2020, pour 100 citoyens de 55 à 64 ans sur son territoire, la Côte-Nord comptait 62,8 personnes de 20-29 ans, ce qui **accélérera la dévitalisation**.

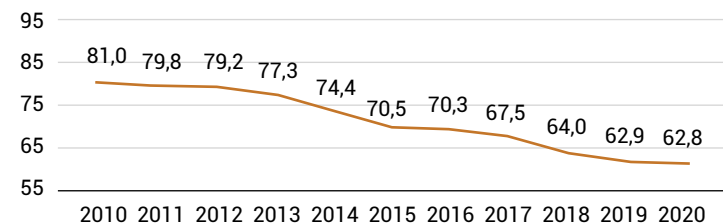

Source : MEI. Rapport entre les effectifs de la main-d'oeuvre potentielle (20-29 ans) et les effectifs susceptibles de prendre leur retraite (55-64 ans), multiplié par 100.