

Emploi et Chômage

- Le nombre d'emplois au Bas-Saint-Laurent est passé de 88 300 avant la pandémie (février 2020) à 88 900 aujourd'hui (mars 2022) pour **gain net de 600 emplois**.
- Cela s'accompagne d'une **légère hausse du taux de chômage** sur la même période passant de 5,0 % à 5,3 % (**+0,3 %**).
- La situation du marché du travail demeure précaire malgré la reprise, notamment en raison des **pressions sur les besoins de main-d'œuvre** (↑ des postes vacants).

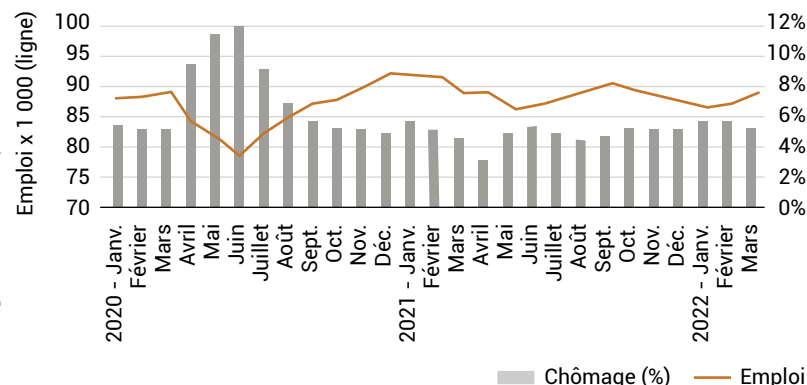

Source : ISQ, adapté de Statistique Canada. Données désaisonnalisées.

Taux d'activité

- Le taux d'activité au Bas-Saint-Laurent est inférieur à celui du Québec de plusieurs points de pourcentage.
- Le phénomène de rareté de main-d'œuvre provient de **facteurs économiques** (bas salaire, concurrence des secteurs, etc.).
- Le phénomène de pénurie de main-d'œuvre provient de **facteurs démographiques** (exode de la population, vieillissement de population, natalité, etc.).

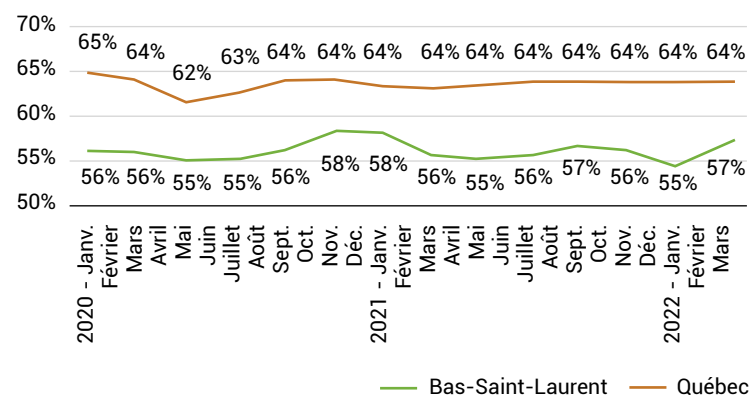

Source : ISQ, adapté de Statistique Canada. Données désaisonnalisées.

Indice de remplacement de main-d'œuvre

- La hausse du nombre de postes vacants affichés a fait bondir le salaire moyen des postes vacants de **1,25 \$ de l'heure**.
- Cela n'a pas suffi à corriger le problème, puisque le taux de postes vacants a **augmenté de 2,1 points de %**.

	Évolution depuis la pandémie	Fév. 2020	Fév. 2022
Nombre de postes vacants affichés		2 855	5 030
Salaire horaire moyen des postes vacants		18,75 \$	19,95 \$
Taux de postes vacants		3,5 %	5,6 %

Source : MTESS. Plan d'action pour la main-d'œuvre.

Fermetures et ouvertures d'entreprises

- Les fermetures d'entreprises n'appartenant pas à une Région Métropolitaine de Recensement (RMR) **ont plus que triplé** au cours de la 1^{re} vague, passant de 1 954 (février 2020) à 6 774 (avril 2020).
- La reprise s'est consolidée lorsque l'ouverture de nouvelles entreprises a dépassé le nombre de fermetures (juillet 2020) et demeure **plus soutenue par rapport au Québec**.

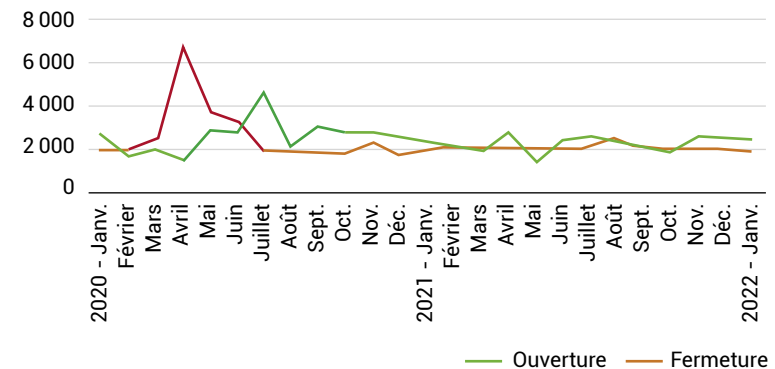

Source : Statistique Canada, Tableau 33-10-0270-01 – Estimations expérimentales.

Investissement manufacturier

- Les investissements¹ en matériaux et outillage ont subi des **variations et ont augmenté** au cours des 7 dernières années.
- Les investissements en construction industrielle sont demeurés bas avant d'augmenter en 2021 et **progressent davantage par rapport au Québec**.

1. Investissement privé et public en immobilisations corporelle non résidentielles.

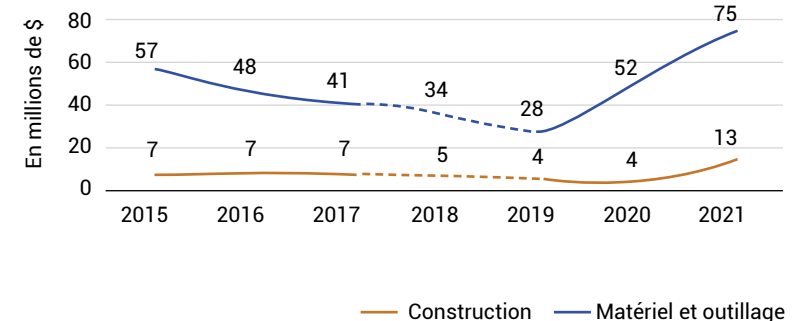

Source : ISQ, Enquête sur les projets d'investissement au Québec.

Emploi par secteurs d'activités

- En 3 ans, les emplois au Bas-Saint-Laurent se sont notamment détournés des **services moteurs** (– 3 %).
- À l'opposé, on observe une augmentation de la part des emplois dans le domaine de la **fabrication** (+ 3 %).

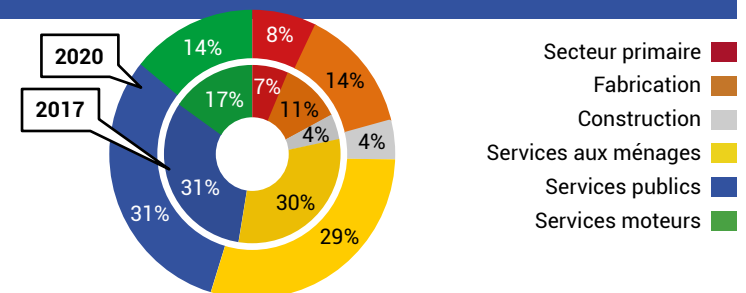

Source : Statistique Canada, compilation spéciale du MEI.

Indice de développement économique

- L'indice de développement économique du Bas-Saint-Laurent demeure **inférieur à celui du Québec** (Québec = 100).
- L'indice demeure sous la barre des 90 points, mais a légèrement augmenté récemment, notamment en raison d'un **gain au niveau du marché du travail** (78,1 en 2017 à 87,7 en 2019).

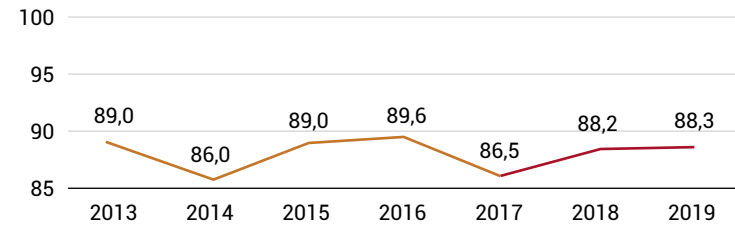

Source : MEI. Réalité économique de la région calculée à partir de quatre composantes : la démographie, le marché du travail, le revenu et la scolarité.

Indice de vitalité économique

- **Le territoire du Bas-Saint-Laurent est grandement dévitalisé.**
- La proportion des localités du 1^{er} quintile a diminué (**↓ de 2,7 points de %** entre 2014 et 2018).
- La part des localités fortement dévitalisées du 5^e quintile a diminué (**↓ de 0,4 point de %** entre 2014 et 2018).

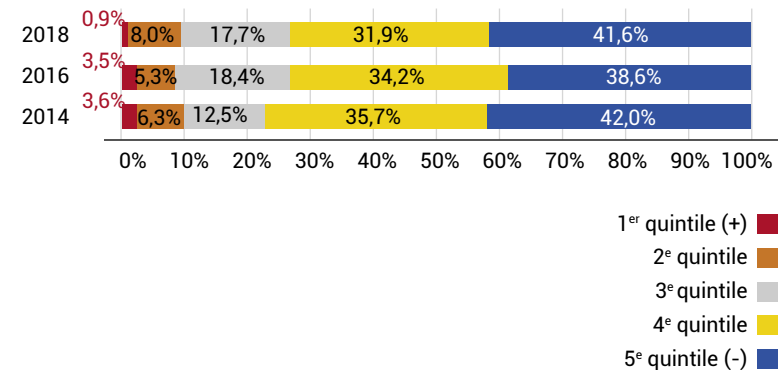

Source : MEI. Répartition des localités selon la moyenne géométrique d'indicateurs du marché du travail, du niveau de vie et de la dynamique démographique.

Indice de remplacement de main-d'oeuvre

- Le renouvellement de la main-d'oeuvre au Bas-Saint-Laurent est **négatif et suit une tendance à la baisse.**
- En 2020, pour 100 citoyens de 55 à 64 ans sur son territoire, le Bas-Saint-Laurent comptait 54,2 personnes de 20-29 ans, ce qui **accélérera la dévitalisation.**

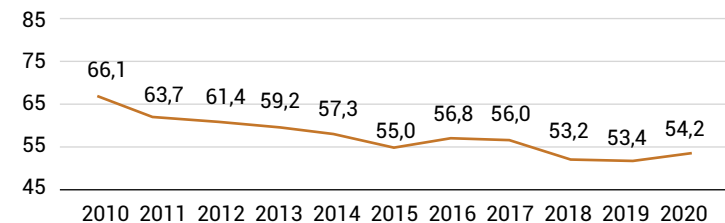

Source : MEI. Rapport entre les effectifs de la main-d'oeuvre potentielle (20-29 ans) et les effectifs susceptibles de prendre leur retraite (55-64 ans), multiplié par 100.

Emploi et Chômage

- Le nombre d'emplois en Gaspésie-Îles-de-la-Madeleine est passé de 34 400 avant la pandémie (février 2020) à 35 600 aujourd'hui (mars 2022) pour un **gain net de 1 200 emplois**.
- Cela s'accompagne d'une **baisse du taux de chômage** sur la même période passant de 14,2 % à 12,1 % (-2,1 %).
- La situation du marché du travail demeure précaire malgré la reprise, notamment en raison des **pressions sur les besoins de main-d'œuvre** (hausse des postes vacants).

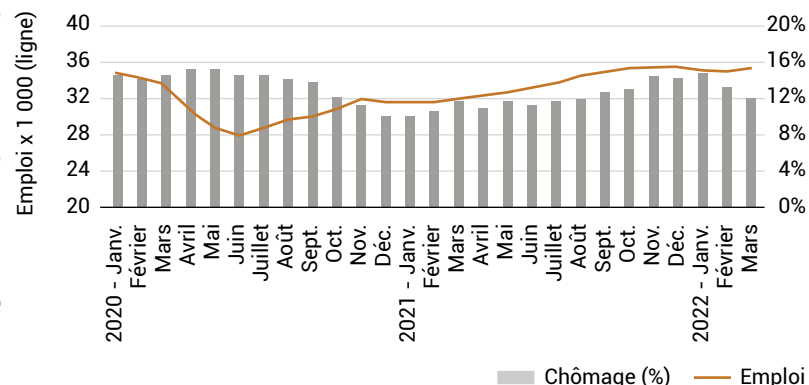

Source : ISQ, adapté de Statistique Canada. Données désaisonnalisées.

Taux d'activité

- Le taux d'activité en Gaspésie-Îles-de-la-Madeleine demeure **inférieur à celui du Québec**, mais l'écart se rétrécit.
- Le phénomène de **rareté de main-d'œuvre** provient de **facteurs économiques** (bas salaire, concurrence des secteurs, etc.).
- Le phénomène de **pénurie de main-d'œuvre** provient de **facteurs démographiques** (exode de la population, vieillissement de population, natalité, etc.).

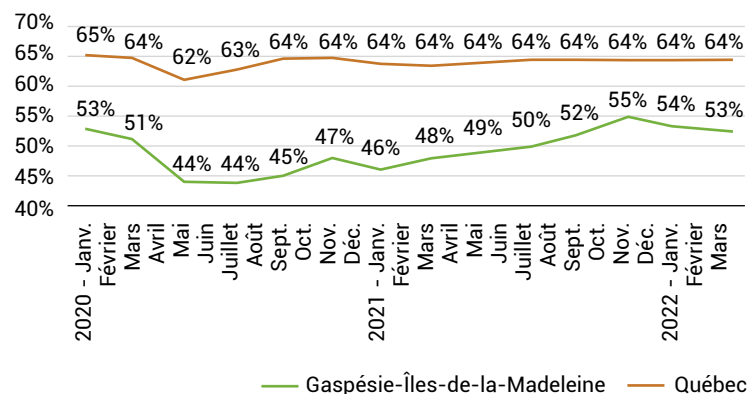

Source : ISQ, adapté de Statistique Canada. Données désaisonnalisées.

Indice de remplacement de main-d'œuvre

- La hausse du nombre de postes vacants affichés a fait bondir le salaire moyen des postes vacants de **1,35 \$ de l'heure**.
- Cela n'a pas suffi à corriger le problème, puisque le **taux de postes vacants a augmenté de 1,8 points de %**.

	Évolution depuis la pandémie	Fév. 2020	Fév. 2022
Nombre de postes vacants affichés		1 475	2 855
Salaire horaire moyen des postes vacants		18,75 \$	20,10 \$
Taux de postes vacants		3,5 %	5,3 %

Source : MTESS. Plan d'action pour la main-d'œuvre.

Fermetures et ouvertures d'entreprises

- Les fermetures d'entreprises n'appartenant pas à une Région Métropolitaine de Recensement (RMR) **ont plus que triplé** au cours de la 1^{re} vague, passant de 1 954 (février 2020) à 6 774 (avril 2020).

La reprise s'est consolidée lorsque l'ouverture de nouvelles entreprises a dépassé le nombre de fermetures (juillet 2020) et demeure **plus soutenue par rapport au Québec**.

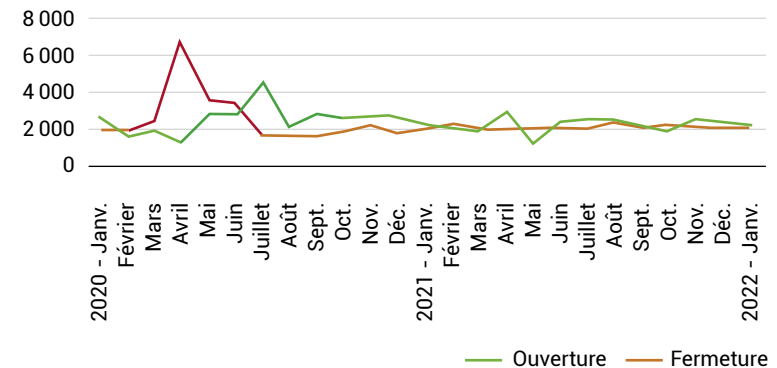

Source : Statistique Canada, Tableau 33-10-0270-01 – Estimations expérimentales.

Investissement manufacturier

- Les investissements¹ en matériaux et outillage ont subi **des variations et ont augmenté** au cours des 7 dernières années.
- Les investissements en construction industrielle ont récemment augmenté et **progressent davantage par rapport au Québec**.

1. Investissement privé et public en immobilisations corporelle non résidentielles.

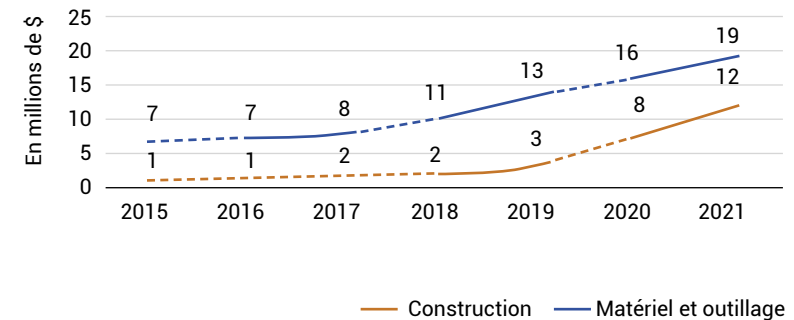

Source : ISQ, Enquête sur les projets d'investissement au Québec.

Emploi par secteurs d'activités

- En 3 ans, les emplois en Gaspésie-Îles-de-la-Madeleine se sont notamment détournés des **services publics** (– 4 %) et de la **fabrication** (– 3 %).

À l'opposé, on observe une augmentation de la part des emplois dans les domaines de la **construction** (+ 3 %), des **services aux ménages** (+ 2 %) et des **services moteurs** (+ 2 %).

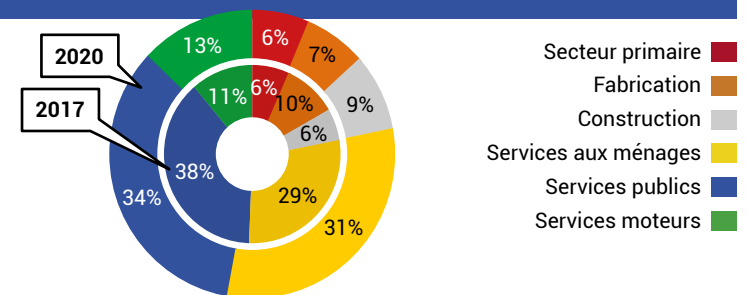

Source : Statistique Canada, compilation spéciale du MEI.

Indice de développement économique

- L'indice de développement économique de la Gaspésie-Îles-de-la-Madeleine demeure **inférieur à celui du Québec** (Québec = 100).
- Plus récemment, l'indice a chuté, notamment en raison d'un **recul au niveau du marché du travail** (74,7 en 2017 à 66,5 en 2019).

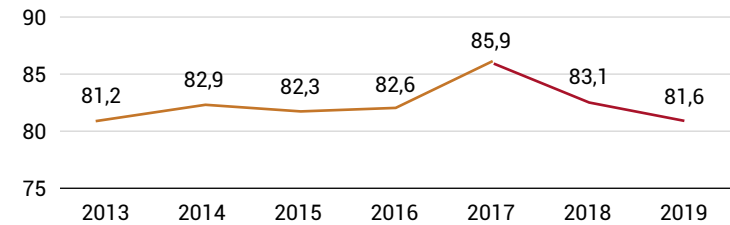

Source : MEI. Réalité économique de la région calculée à partir de quatre composantes : la démographie, le marché du travail, le revenu et la scolarité.

Indice de vitalité économique

- **Le territoire de la Gaspésie-Îles-de-la-Madeleine est fortement dévitalisé.**
- La région ne possède **aucune localité du 1^{er} quintile** au Québec.
- La part des localités dévitalisées du **5^e quintile** a subi une diminution (↓ de **1,2 points de %** entre 2014 et 2018).

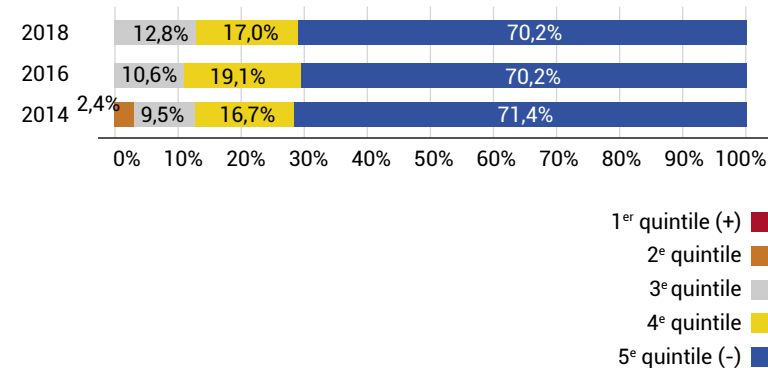

Source : MEI. Répartition des localités selon la moyenne géométrique d'indicateurs du marché du travail, du niveau de vie et de la dynamique démographique.

Indice de remplacement de main-d'oeuvre

- Le renouvellement de la main-d'oeuvre en Gaspésie-Îles-de-la-Madeleine est **négatif et suit une tendance à la baisse.**
- En 2020, pour 100 citoyens de 55 à 64 ans sur son territoire, la Gaspésie-Îles-de-la-Madeleine comptait 43,6 personnes de 20-29 ans, **ce qui accélérera la dévitalisation.**

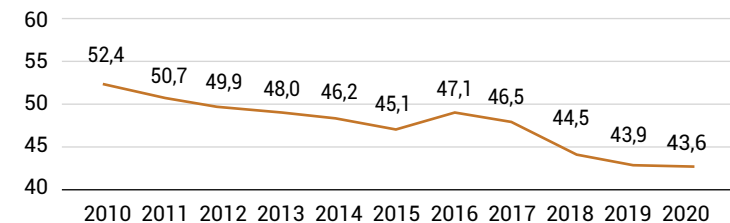

Source : MEI. Rapport entre les effectifs de la main-d'oeuvre potentielle (20-29 ans) et les effectifs susceptibles de prendre leur retraite (55-64 ans), multiplié par 100.